

Zu unserer Presseinformation vom 03.02.2020

Altersversorgung im öffentlichen Dienst: Deutlich teurer als bisher bekannt

finden Sie im Folgenden

Graphiken und Quellenangaben.

Die Rechteinhaber haben diese Informationen zu Veröffentlichung auf der diz-Webseite ausdrücklich freigegeben und gestattet, dass die Dokumente an anderer Stelle weiterverwendet werden, insbesondere für die journalistische Berichterstattung.

Voraussetzung dafür ist jeweils die Nennung der Quelle. Dies gilt auch für die hier präsentierten Tabellen, die Berechnungen der diz AG wiedergeben.

<BDS 2011> : T. Benz, C. Hagist, B. Raffelhüschen: „Ausgabeprojektion und Reformszenarien der Beamtenversorgung in Deutschland“, Studie im Auftrag des Bundes der Steuerzahler Deutschland e. V., November 2011, abrufbar unter: <https://www.fwi1.uni-freiburg.de/publikationen/296.pdf>

<BMF 2019> BMF Bundesministerium der Finanzen: „Finanzbericht 2020: Stand und voraussichtliche Einwicklung der Finanzwirtschaft im gesamtwirtschaftlichen Zusammenhang“, Veröffentlichung August 2019, abrufbar unter:

https://www.bundesfinanzministerium.de/Content/DE/Downloads/Broschueren_Bestellservice/finanzbericht-2020.html

Es wird darauf hingewiesen, das voraussichtlich im Februar 2020 ein vom BMF bei einem wissenschaftlichen Autor beauftragter „Tragfähigkeitsbericht“ erscheinen wird und damit auch völlig neue Tabellen zur Verfügung stehen werden.

<BMI 2016> Bundesministerium des Innern, für Bau und Heimat: „Sechster Versorgungsbericht der Bundesregierung“, Stand Dezember 2016; abrufbar unter <https://www.bundesregierung.de/breg-de/service/publikationen/sechster-versorgungsbericht-der-bundesregierung-1124508>

Es wird darauf hingewiesen, dass im April 2020 der 7. Versorgungsbericht erscheinen wird und damit auch völlig neue Tabellen zur Verfügung stehen werden.

<HMF 2017> Hessisches Ministerium der Finanzen, Pressestelle, Auskunft auf eine Anfrage der diz AG der diz AG im August 2017.

Es wird darauf hingewiesen, dass dem Ministerium inzwischen aktuellere Projektionen zur Verfügung stehen, die u .a. von einer jährlichen Gehaltssteigerung von 2% p.a. ausgehen.

Die diz AG hat für Ihre Untersuchung der Versorgungslasten im öffentlichen Dienst zahlreiche weitere Quellen herangezogen und bei Regierungsstellen gezielte Auskünfte eingeholt, die schriftlich beantwortet wurden. Diese Quellen nennen wir gern auf Anfrage..

Besonderen Dank für persönliche Auskünfte schulden wir Prof. Dr. Bernd Raffelhüschen von der Universität Freiburg sowie der Berliner Senatsverwaltung für Finanzen, Herrn Senator Dr. Michael Kollatz und seinen Abteilungsleitern Michael Weidenhammer (Landespersonal) sowie Dr. Bernhard Speyer (Grundsatzangelegenheiten der Finanzpolitik)

Gleichfalls Dank gebührt den Geschäftsführern des Wirtschaftsrats der CDU e.V. in den Landesverbänden Hessen (Herrn Michael Dillmann) sowie Berlin-Brandenburg (Florian Graf) für die Unterstützung bei der Ansprache der jeweiligen Landesregierungen. Bei dem Hauptstadtredeur eines großen deutschen Wirtschaftsblatts bedanken wir uns dafür, dass er uns als kritischer „Sparringspartner“ bei der Zusammenstellung unserer Rechercheergebnisse zur Seite stand.

diz-Graphik:51; <BMI 2016 >Anzahl der Versorgungsberechtigten des Bundes

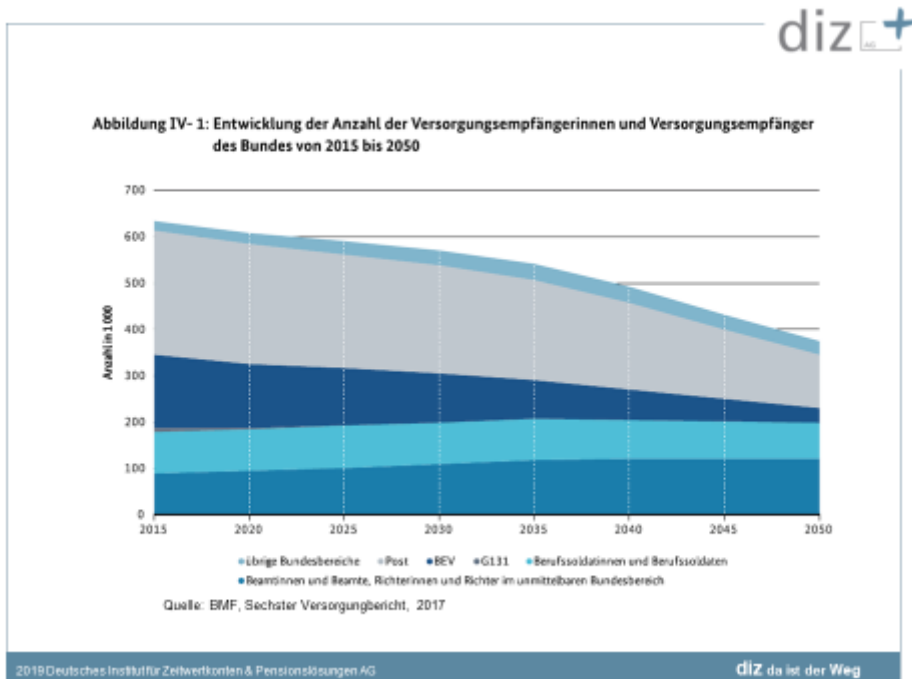

diz-Graphik 52: Entwicklung des Stellenbestandes Bund 2004-2020

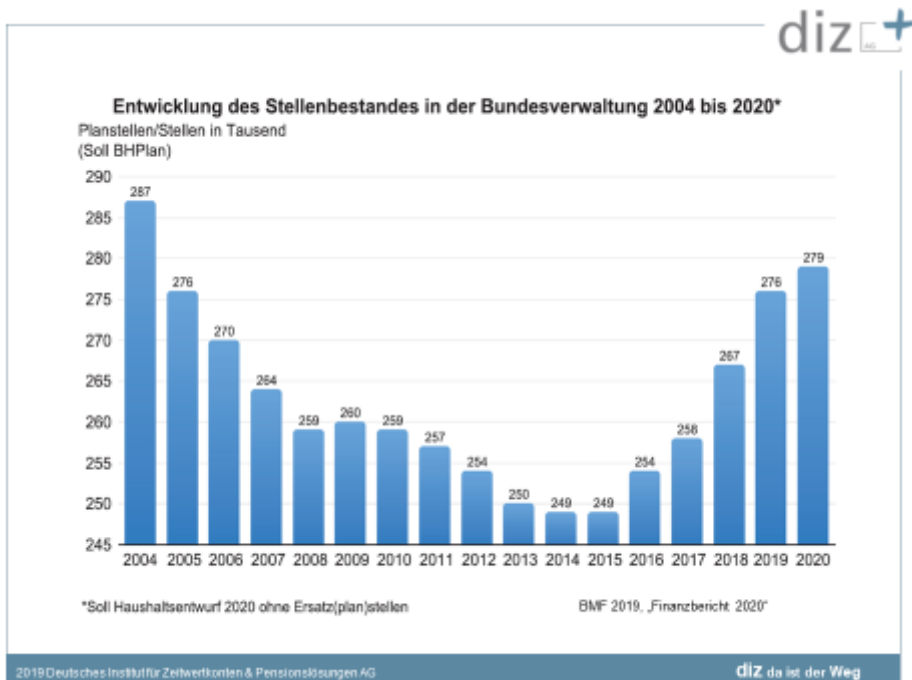

diz-Graphik 53: Entwicklung der unvollständigen Versorgungsausgaben Bund bis 2050

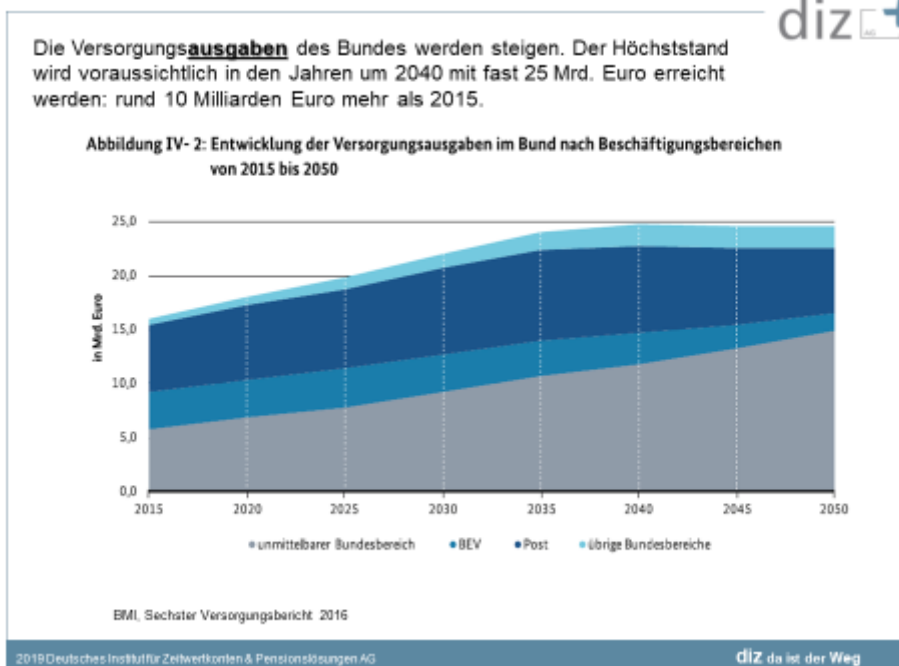

diz-Graphik 54: Vollständige Versorgungsausgaben des Bundes 2019-2023

Versorgungsausgaben des Bundes¹⁾ 2019 bis 2023

	2019	2020	2021	2022	2023
	in Mrd. €				
Beamte, Richter und Soldaten.....	9,0	9,2	9,1	9,1	9,1
Anzahl der Versorgungsempfänger in.....	185.800	186.900	188.000	189.400	190.800
G 131-Fälle.....	0,3	0,2	0,2	0,2	0,2
Anzahl der Versorgungsempfänger.....	3.600	2.700	2.100	1.600	1.200
Summe Bund.....	9,3	9,4	9,3	9,3	9,3
Ehemalige Bahnbeamte.....	4,9	4,9	4,9	4,9	4,9
Anzahl der Versorgungsempfänger.....	143.400	139.500	135.850	132.430	128.320
Ehemalige Postbeamte.....	8,5	8,7	9,0	9,2	9,4
Anzahl der Versorgungsempfänger in.....	267.000	265.000	264.000	263.000	261.000
Summe Bahn und Post.....	13,4	13,6	13,9	14,1	14,3
Summe Bund, Bahn und Post.....	22,7	23,0	23,2	23,4	23,6
Nachrichtlich:					
Leistungen für die Sonderversorgungssysteme in den neuen Bundesländern.....	2,2	2,3	2,4	2,4	2,5

¹⁾ Einsch. Versorgungsrücklage
Rundungsdifferenzen möglich

BNF 2019, „Finanzbericht 2020“

2019 Deutsches Institut für Zeitwertkonten & Pensionslösungen AG diz da ist der Weg

diz-Graphik 55 Entwicklung der Versorgungsausgaben des Bundes und der 16 Bundesländer (Steuerzahlerbund 2011, Tabelle 17, Seite 43)

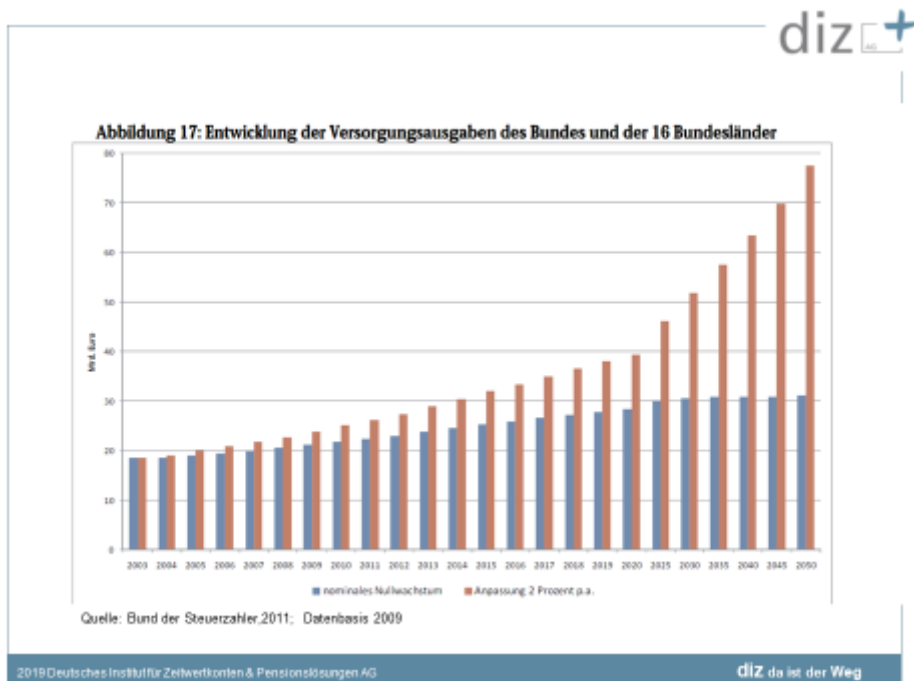

diz-Graphik 56: Anteil der Versorgungsausgaben (ohne Beihilfe) an den bereinigten Gesamtausgaben der Bundesländer <BDS, 2011> Steuerzahlerbund, Tabelle 16, Seite 41

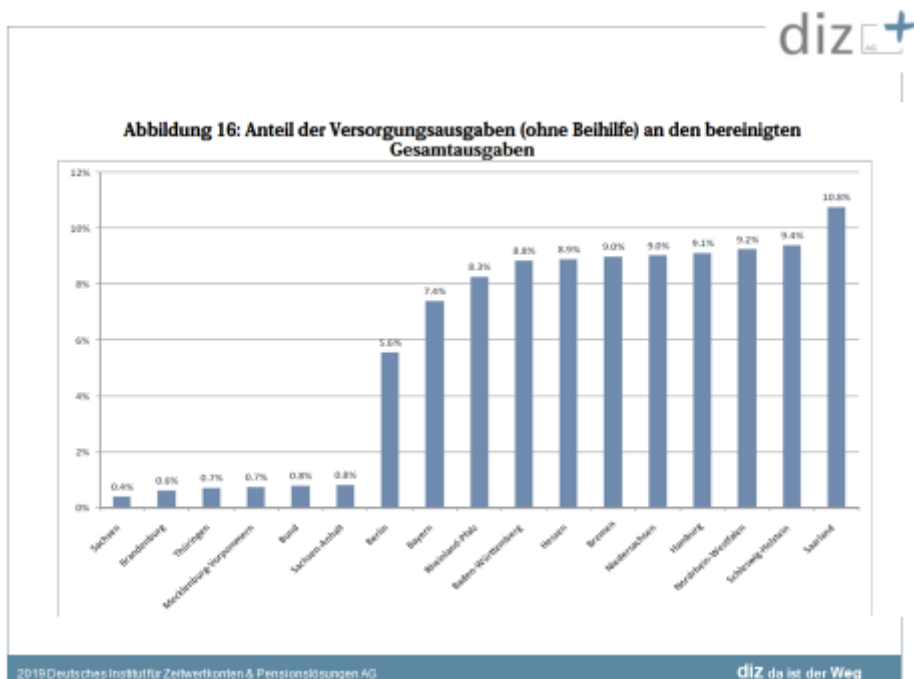

diz-Graphik 57: Beamte nach Laufbahngruppen je Bundesland (BDS 2011, Tabelle 6, Seite 28)

diz

Tabelle 6: Beamte nach Laufbahngruppe (relativer Anteil)

Laufbahngruppe	Bund	BW	BY	BE	BB	HB
einfacher Dienst	1,9%	0,3%	0,6%	0,9%	0,5%	0,2%
mittlerer Dienst	47,6%	14,4%	20,4%	25,2%	21,3%	14,4%
gehobener Dienst	33,3%	56,0%	54,4%	51,9%	52,8%	57,1%
höherer Dienst	15,2%	29,3%	24,6%	22,0%	25,4%	20,3%
Gesamt	1,9%	0,3%	0,6%	0,9%	0,5%	0,2%

Laufbahngruppe	HH	HE	MV	NI	NW	RP
einfacher Dienst	0,4%	0,5%	0,9%	0,6%	0,6%	0,6%
mittlerer Dienst	21,9%	8,2%	40,2%	3,3%	3,3%	11,3%
gehobener Dienst	45,3%	58,7%	40,1%	61,3%	60,9%	59,3%
höherer Dienst	32,4%	32,6%	18,8%	28,6%	29,1%	28,2%
Gesamt	0,4%	0,5%	0,9%	0,6%	0,6%	0,6%

Laufbahngruppe	SL	SN	ST	SH	TH
einfacher Dienst	0,1%	0,6%	0,4%	0,4%	0,6%
mittlerer Dienst	7,9%	44,3%	33,4%	16,3%	26,3%
gehobener Dienst	60,3%	34,0%	40,8%	54,6%	45,3%
höherer Dienst	31,8%	21,1%	23,4%	28,3%	27,5%
Gesamt	0,1%	0,6%	0,4%	0,4%	0,6%

Quelle: Statistisches Bundesamt
Entnommen: Bund der Steuerzahler, 2011

2019 Deutsches Institut für Zeitverkonkordanz & Pensionslösungen AG diz da ist der Weg

Graphik 58: Bundesländervergleich Gehalt Besoldungsstufe A13

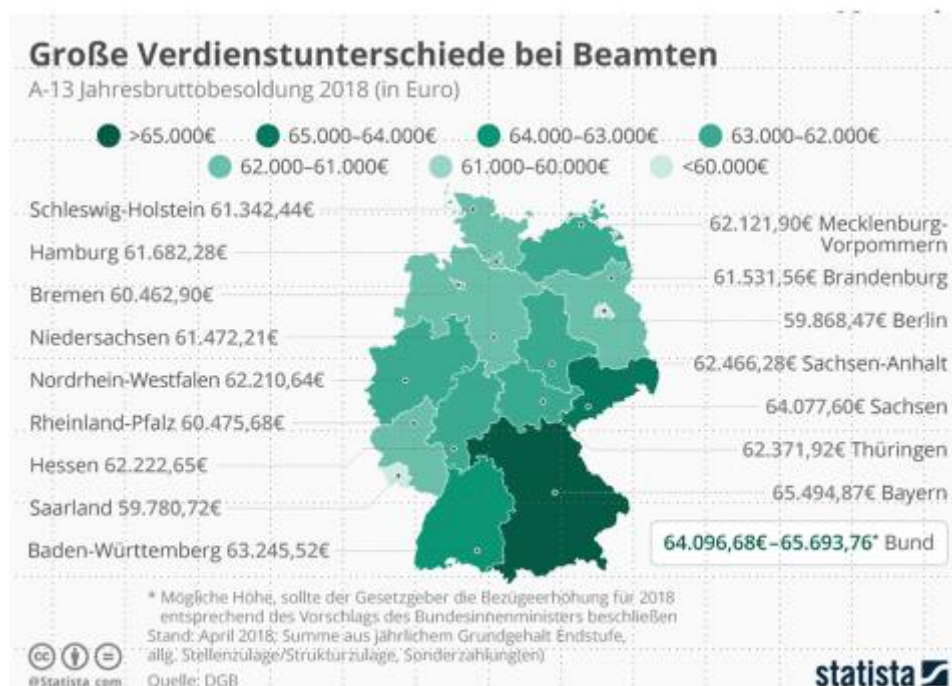

diz-Graphik 60-62: Anzahl Versorgungsempfänger und Entwicklung der Versorgungsbezüge
 Projektion und zugrunde liegende Projektionsannahmen, Quelle <HMF 2017>

Hochrechnung Versorgungsbezüge 2046 mit Berücksichtigung einer jährlichen Besoldungsanpassung ab 2019 von 1,50 % (ab 01.07. eines Jahres) und der Entwicklung der bis 2029 prognostizierten und ab 2030 hochgerechneten Anzahl der Versorgungsempfänger (ab 01.08. eines Jahres)									
Entwicklung Versorgungsbezüge		Verprobung zum Vormonat/ Vorjahr			Entwicklung Anzahl Versorgungsempfänger				
KJ.	Summe gerundet	Differenz Juli	Differenz August	Differenz Dezember	Zugang KJ.	Anzahl 31.12. KJ.	Quelle		
Summen 2016	2.555.000.000,00	287.298,32	9.055.146,27		2.487	75.300	Ist		
Summen 2017	2.674.000.000,00	4.365.985,89	6.324.287,00	119.000.000,00	2.139	77.439	Prognose		
Summen 2018	2.834.000.000,00	0,00	6.146.734,38	160.000.000,00	2.034	79.473	Prognose		
Summen 2019	2.933.000.000,00	3.602.611,09	5.879.739,03	99.000.000,00	1.917	81.389	Prognose		
Summen 2020	3.046.000.000,00	3.744.846,34	5.602.798,79	113.000.000,00	1.800	83.189	Prognose		
Summen 2021	3.158.000.000,00	3.885.061,01	5.306.830,53	112.000.000,00	1.679	84.868	Prognose		
Summen 2022	3.267.000.000,00	4.022.939,39	4.977.768,79	109.000.000,00	1.552	86.420	Prognose		
Summen 2023	3.375.000.000,00	4.157.950,01	4.653.664,36	108.000.000,00	1.429	87.850	Prognose		
Summen 2024	3.480.000.000,00	4.290.124,23	4.346.779,63	105.000.000,00	1.315	89.165	Prognose		
Summen 2025	3.583.000.000,00	4.419.677,78	4.064.798,09	103.000.000,00	1.212	90.377	Prognose		
Summen 2026	3.684.000.000,00	4.546.944,92	3.848.710,65	101.000.000,00	1.131	91.507	Prognose		
Summen 2027	3.785.000.000,00	4.672.879,76	3.746.299,54	101.000.000,00	1.084	92.592	Prognose		
Summen 2028	3.886.000.000,00	4.799.167,44	3.671.970,18	101.000.000,00	1.047	93.639	Prognose		
Summen 2029	3.989.000.000,00	4.926.234,51	3.616.224,59	103.000.000,00	1.016	94.654	Prognose		
Summen 2030	4.093.000.000,00	5.054.371,40	3.826.457,47	104.000.000,00	1.059	95.713	HochR		
Summen 2031	4.202.000.000,00	5.187.583,83	4.092.900,32	109.000.000,00	1.116	96.829	HochR		
Summen 2032	4.316.000.000,00	5.326.791,09	4.507.929,95	114.000.000,00	1.211	98.040	HochR		

Diz-Graphik 60: Entwicklung der Versorgungsempfänger im Land Hessen, Projektion bis 2032



diz-Graphik 62: Entwicklung der jährlichen Steigerungen der Versorgungsausgaben (jeweils zum Vorjahr) im Land Hessen



diz-Graphik 61: Entwicklung der Versorgungsausgaben im Land Hessen unter Berücksichtigung von zzgl, 14,72% Beihilfen p.a. , d.h. mit dem prozentualen Aufschlag des Jahres 2016

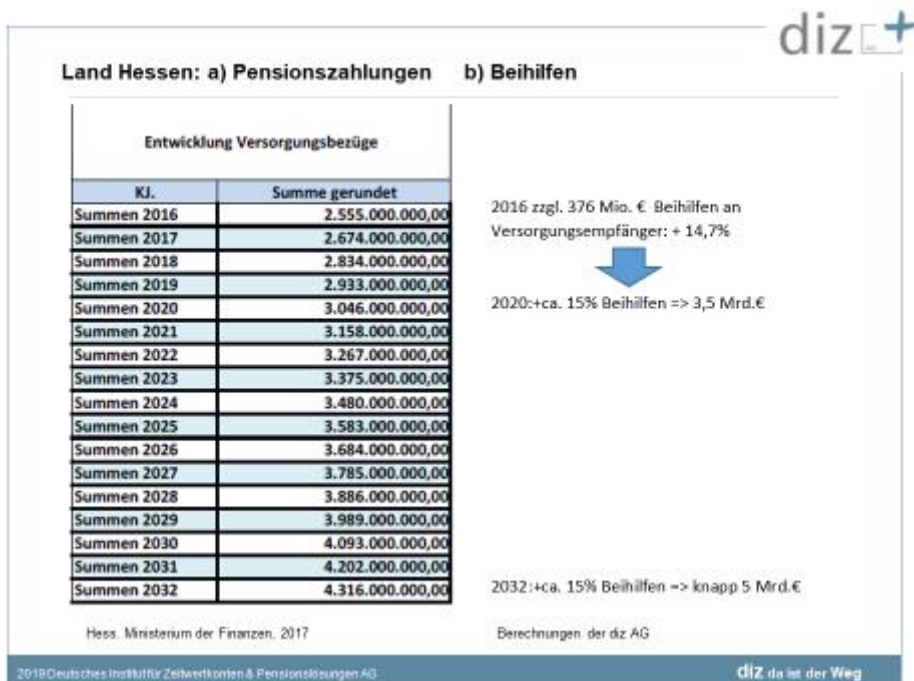

Graphik 64: Prognose der VBL-Leistungen 2015 bis 2050

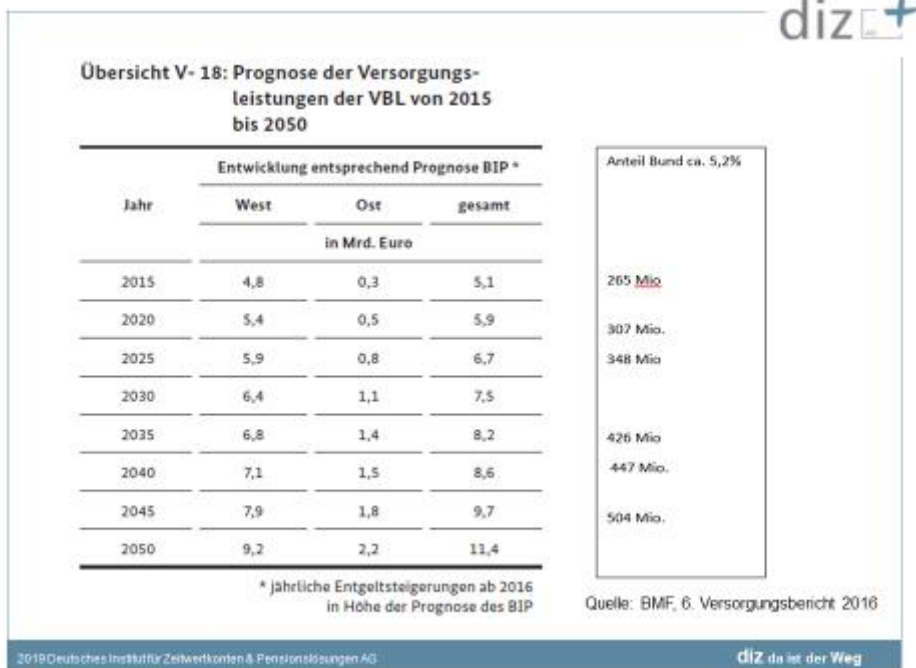

Die diz--Berechnung der: Versorgungslasten im Land Berlin ist auf Anfrage erhältlich.